

事業報告書

令和5年4月28日

北海道知事 様

名 称
指定管理者

主たる事業所の所在地
札幌市南区真駒内公園1番1号
一般財団法人北海道体育文化協会
代表者職氏名
理事長 三戸部 正行
電話番号 011-581-1963

北海道公の施設に係る指定管理者の指定の手続き等に関する条例施行規則第9条の規定により、次のとおり令和4年度事業報告書を提出します。

記

- 1 公の施設の名称
北海道立野幌総合運動公園
- 2 管理に係る業務の実施状況及び当該公の施設の利用状況に関する事項
別紙1
のとおり
- 3 使用料又は利用料金の収入の実績に関する事項
別紙2のとおり
- 4 管理に係る経費の収支状況に関する事項
別紙3のとおり
- 5 管理の目標の達成状況に関する事項
別紙4のとおり



別 紙 1



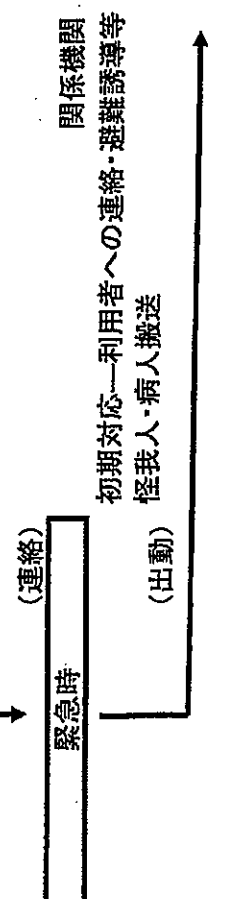
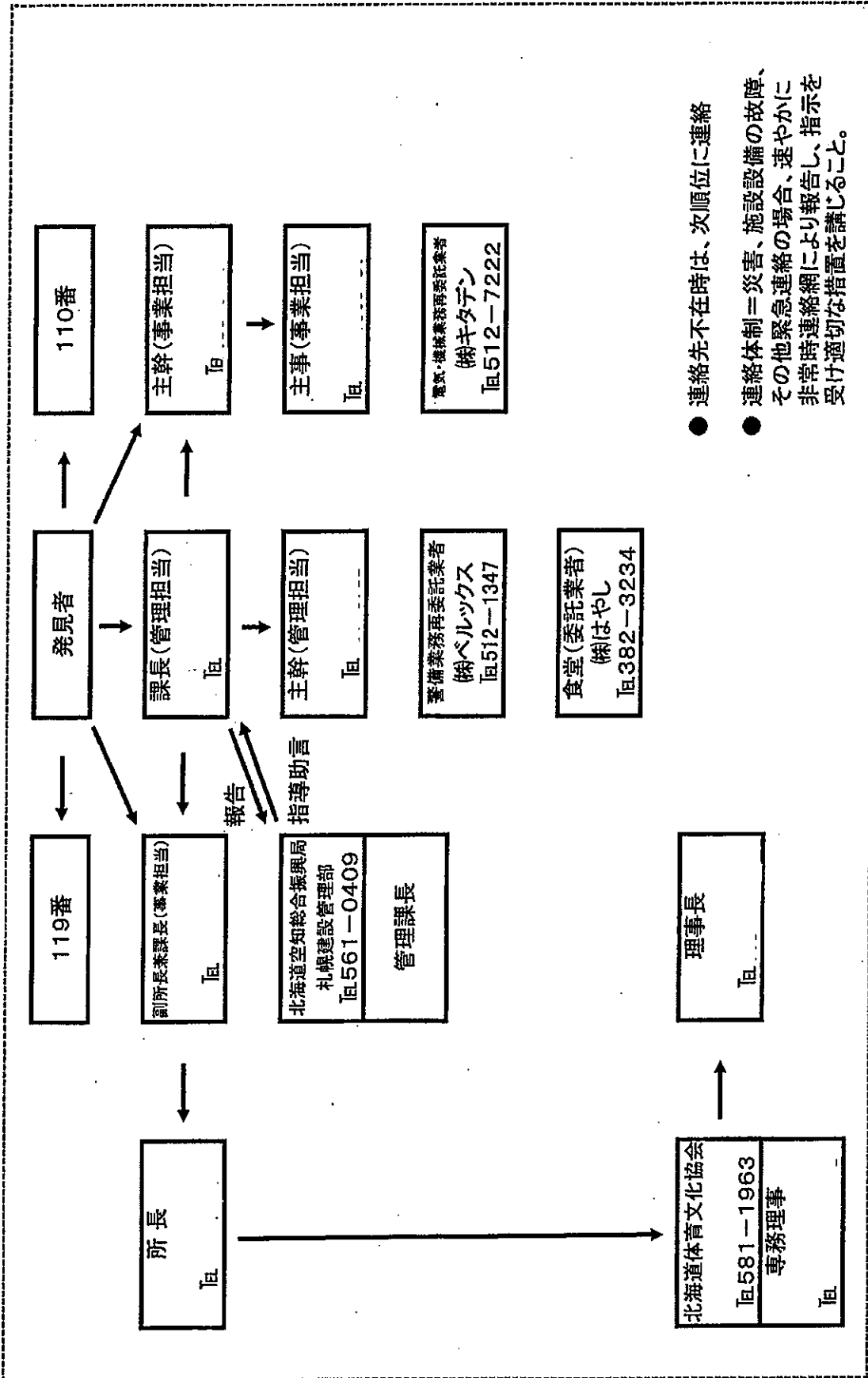

- 江別市立病院 TEL 382-5151
- 溪和会江別病院 TEL 382-1111
- 北海道江別警察署地域課 TEL 382-0110
- 江別消防署消防課 TEL 382-5432
- 江別保健所健康福祉企画課 TEL 382-2111

管理に係る業務の実施状況及び当該公の施設の利用 状況に関する事項

I. 指定管理業務執行体制

1 組織体制に関すること(当初と変更のある場合のみ記載 変更のない場合はその旨記載すること)

(1) 総括責任者

	氏名	勤務時間帯	身分・資格・所掌等
総括責任者		8時30分～17時15分	野幌総合運動公園事務所所長

(2) 組織体制

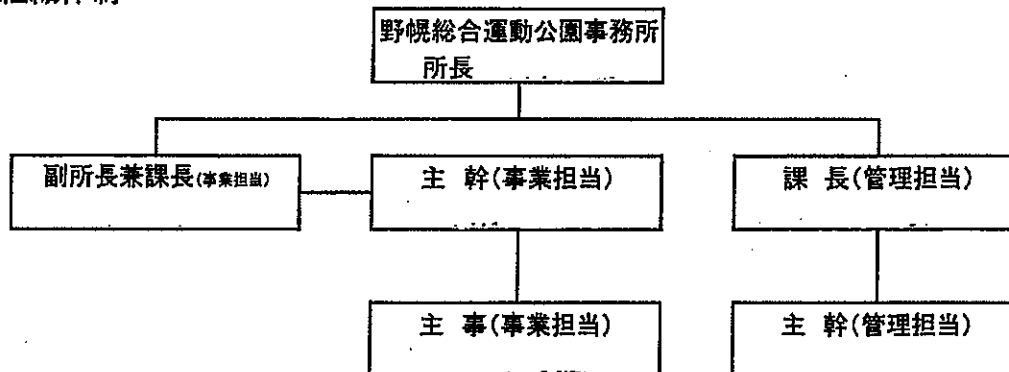

(3) 非常時連絡網

添付1のとおり

2 職員等研修(資質向上)に関すること ※資格取得のための講習会等含む

年月	研修等内容	対象	主催
令和4年4月	プール監視員研修会	プール監視員	自前
令和4年6月	令和4年度北海道水泳プール安全管理講習会	職員	スポーツ庁、北海道
令和4年7月	火災予防訓練	職員等	自前
令和4年12月	火災予防訓練	職員等	自前

【研修等実施の効果】

・火災予防訓練では、職員及び清掃、電気機械設備等の再委託業者が火災発生時に迅速、適切な対応ができるように訓練を行い、防災意識の高揚につながりました。

II 開園時間等

施設名	期間	時間	当初計画以降、利用の期間又は時間を変更した場合の理由
公園	夏期 4～11月	6時30分 ～21時00分	
	冬期 12～3月	6時30分 ～21時00分	
駐車場	夏期 4～11月	6時30分 ～21時00分	
	冬期 12～3月	6時30分 ～21時00分	
水泳プール	4月1日～3月31日 ※【R5.1.4～R5.3.10】 68日間休止	6時00分 ～18時00分	全部利用(団体利用)の申し込みにより変更
体育館(メイン・サブアリーナ)	4月1日 ～3月31日	6時00分 ～21時00分	全部利用(団体利用)の申し込みにより変更
テニスコート	4月29日 ～11月23日	8時00分 ～18時00分	全部利用(団体利用)の申し込みにより変更
ホッケー・サッカー場			
(人工芝)	4月29日 ～7月14日 ※【R4.7.15～R4.11.23】 人工芝改修工事のため132 日間休止	9時00分 ～18時00分	全部利用(団体利用)の申し込みにより変更
(天然芝)	6月1日 ～10月31日	8時00分 ～17時00分	不陸整正及び芝生再生の養生によりクローズ
ラグビー場	6月18日 ～10月31日	9時00分 ～17時00分	全部利用(団体利用)の申し込みにより変更
軟式野球場	5月1日 ～10月31日	7時00分 ～17時00分	全部利用(団体利用)の申し込みにより変更
硬式野球場	8月1日 ～10月31日 ※【R4.5.1～R4.7.31】 衛生設備改修工事のため 153日間休止	7時00分 ～17時00分	全部利用(団体利用)の申し込みにより変更
陸上競技場			
(トラック)	4月29日 ～11月23日	8時00分 ～17時00分	全部利用(団体利用)の申し込みにより変更
(フィールド)			不陸整正及び芝生再生の養生によりクローズ

合宿所	12月23日 ～3月31日 ※【R4.4.1～R4.12.22】 衛生設備改修及び外壁改 修工事のため266日間休止	15時00分 ～10時00分	
-----	--	-------------------	--

Ⅲ 維持管理業務

1 コスト縮減の方策と実施の効果

実施方策 自分達でできることは自分達で行う自前主義の精神に基づき実施しました。

- 効果
- ・冬囲い・冬囲い撤去、園内巡回業務、枝の剪定、蜂の巣駆除、グラウンド整備業務、小破修繕等を自前で行い経費の縮減に努めました。
 - ・館内の温度調整や節電をこまめに行ない経費の縮減に努めました。
 - ・除雪業務のシーズン契約による経費縮減。
 - ・プールにシートを敷設することにより保温効果を高め重油の消費量の節減をしました。

区分	項目	規模、範囲、数量等	実施内容			
			4~6月 (第1四半期)	7~9月 (第2四半期)	10~12月 (第3四半期)	1~3月 (第4四半期)
維持管理業務						
1 植物管理業務	①樹木管理					
	剪定	樹木の美観保持、こみすぎによる病害虫及び枯損枝の予防のため実施しますが、樹木の成長に合わせて2~3年に1回を標準とし、状況をみながら実施します。		南駐車場周辺の道路にはみ出しの樹木及びテニスコート南側通路にはみ出しの樹木を職員により剪定を実施しました。		
	施肥	主に植栽後の幼木に樹木の健全な育成や抵抗力を高めるため実施しますが、園内の樹木は植栽後25~30年経過し、十分に育成した樹木が大部分を占めており、恒常的に施肥が必要な樹木はないので、樹木の状況をみながら施肥を実施します。				
	枯損木及び風倒木処理	枯損木及び風倒木が発生した場合、伐採か復旧かを速やかに判断し、来園者の安全を第一に考え、業務を実施します。	園内の枯損木及び風倒木の伐採を実施しました。 (業者及び職員により倒木処理)	園内の枯損木及び風倒木の伐採を実施しました。 (職員により倒木処理)		
	薬剤散布	病気や害虫の発生時期は、その種類や天候状態で異なるので定期的な防除は難しいうえに短期間で蔓延する場合が多いので、発生を発見したらできるだけ早くその種類、性質等を見極め、状況を判断し実施します。				
	冬囲い	積雪による幹及び枝折れや幼木の保護等、雪害防止のため行いますが、園内の樹木は植栽後25~30年経過し十分に育成した樹木が大部分を占めており、自然降雪に耐えることができる冬囲いを必要としない樹木が増えてきています。よって、冬囲いは除雪作業による硬い雪に押されてしまう園路沿いの樹木のみ実施します。	4月に運動公園正面進入路横のツツジの冬囲い撤去を実施しました。		冬囲いを実施しました。	
	②草花管理	総合体育館玄関横等に、利用者や地域住民と協働で花壇の整備を実施します。	6月6日に江別市立野幌中学校生徒のボランティアにより花壇整備を実施しました。	水やり等を実施しました。	水やり等を実施しました。	
	③芝・草刈	芝刈り				
		硬式野球場 10,317㎡ 軟式野球場 8,570㎡ 陸上競技場 12,330㎡ 天然芝ホッケー場 13,960㎡ ラグビー場 29,100㎡ 硬式野球場スタンド 17,763㎡ 軟式野球場スタンド 6,373㎡ 陸上競技場スタンド 16,616㎡ ラグビー場周辺スタンド 11,060㎡ 天然芝ホッケー場周辺 10,280㎡ 人工芝ホッケー場周辺及びスタンド 3,370㎡ +2,940㎡ テニスコート芝スタンド(南側)890㎡	6回実施 8回実施 5回実施 6回実施 7回実施 1回実施 1回実施 7回実施 5回実施 1回実施 1回実施	9回実施 10回実施 13回実施 17回実施 14回実施 2回実施 2回実施 3回実施 16回実施 14回実施 2回実施 2回実施	1回実施 2回実施 1回実施	1回実施 2回実施

施肥(高度化成肥料)	多目的広場 11,690㎡+6,310㎡ 一般園地 150,464㎡×10% 硬式野球場 10,317㎡ 軟式野球場 8,570㎡ 陸上競技場 12,330㎡ 天然芝ホッケー場 7,140㎡ ラグビー場 19,872㎡	7回実施 1回実施	13回実施 2回実施	
灌水	硬式野球場 10,317㎡ 軟式野球場 8,570㎡ 陸上競技場 12,330㎡ 天然芝ホッケー場 13,960㎡ ラグビー場 29,100㎡	1回実施 1回実施	2回実施 2回実施 2回実施	井戸ポンプ故障により水が使用できないため未実施です。 井戸ポンプ故障により水が使用できないため未実施です。 井戸ポンプ故障により水が使用できないため未実施です。
追播	硬式野球場 10,317㎡×10% 軟式野球場 8,570㎡×10% 陸上競技場 12,330㎡×10% 天然芝ホッケー場 13,960㎡×10% ラグビー場 29,100㎡×10%	井戸ポンプ故障により水が使用できないため未実施です。	井戸ポンプ故障により水が使用できないため未実施です。	井戸ポンプ故障により水が使用できないため未実施です。
目土	硬式野球場 10,317㎡ 軟式野球場 8,570㎡ 陸上競技場 12,330㎡ 天然芝ホッケー場 13,960㎡ ラグビー場 29,100㎡			
エアレーション	硬式野球場 10,317㎡ 軟式野球場 8,570㎡ 陸上競技場 7,140㎡ 天然芝ホッケー場 7,140㎡ ラグビー場 9,936㎡	1回実施 1回実施 1回実施		
転圧	硬式野球場 10,317㎡ 軟式野球場 8,570㎡ 陸上競技場 12,330㎡ 天然芝ホッケー場 13,960㎡ ラグビー場 29,100㎡			
張芝	硬式野球場 5㎡ 軟式野球場 65㎡			5㎡ 65㎡
除草	地被植物 1686.9㎡×20%		花壇の草取りを実施しました。	花壇の草取りを実施しました。

2 施設等の管理業務

①施設保守等 ・法定点検等 ボイラー保守点検 ばい煙濃度測定 消防用設備点検 エレベーター保守点検 飲料水水質検査	6月 9、3月 総合点検9月、機能点検3月 年1回 一般及びトリハロメタン検査他9月、精密検査3月	6月実施 6月実施	9月実施 9月実施 9月実施(自主点検) 9月実施	12月実施(自主点検)	3月実施 3月実施 3月実施(自主点検) 3月実施
貯水槽清掃 汚水槽清掃 空気環境測定 ネズミ・昆虫等防除	10月 10月 5、7、9、11、1、3月 一斉防除5、11月、	5月実施 5月実施	7、9月実施	10月実施 10月実施 11月実施 11月実施	1、3月実施
屋内、外放送設備点検 飛込板取付点検	生息状況点検4、6、8、10、12、2月 4、8、12月(屋内は年3回、屋外は年2回)	4、6月実施 4月実施(屋内・屋外点検)	8月実施 8月実施(屋内・屋外点検)	12月実施 12月実施(屋内点検)	2月実施
合宿所風呂ろ過フィルター清掃	3月 9、3月		改修工事によるろ過設備更新でフィルター交換の必要がなくなりました		3月実施(自主点検) 改修工事によるろ過設備更新でフィルター交換の必要がなくなりました
重油地下タンク等漏洩検査 防火対象物定期点検 特殊建築物等定期点検 電気工作物保安点検 電話設備保守点検 運動施設の点検・整備等	11月(3年に1回)※前回、令和元年度11月実施 3月(年1回) 12月(3年に1回) 月1回 月1回 随時(硬式・軟式野球場の整備等)	月1回実施 月1回実施 随時	月1回実施 月1回実施 随時	10月実施 随時	3月実施 月1回実施 月1回実施 随時

	・事務所・物品等の管理 ・修繕 ・施設管理の記録・保存	随時 都度 随時	随時 都度 随時	随時 都度 随時	随時 都度 随時	随時 都度 随時
	②衛生管理 ・ゴミの収集・搬出 ・日常・定期・特別清掃の実施	適宜 適宜	適宜 日常清掃は、清掃日誌の仕様のとおり実施しました。	適宜 日常清掃は、清掃日誌の仕様のとおり実施しました。	適宜 日常清掃は、清掃日誌の仕様のとおり実施しました。	適宜 日常清掃は、清掃日誌の仕様のとおり実施しました。
	・プール及び合宿所の水質検査 ・小水路の清掃	随時 適宜	随時 適宜	随時 適宜	随時 適宜	随時 適宜
	③警備等 ・巡視・点検等 ・夜間警備業務 ・記録管理	毎日 毎日 毎日	随時 毎日 毎日	随時 毎日 毎日	随時 毎日 毎日	随時 毎日 毎日
④除雪	適宜					適宜
3 その他	①有害駆除 ・蜂、カラスの巣などの駆除業務	都度				
	②その他、公園利用者の安全確保に必要な業務	適宜	園内及び運動施設の利用状況を把握し、適宜安全指導を行いました。	園内及び運動施設の利用状況を把握し、適宜安全指導を行いました。	園内及び運動施設の利用状況を把握し、適宜安全指導を行いました。	園内及び運動施設の利用状況を把握し、適宜安全指導を行いました。

(3) 衛生管理業務

	対象部位	実施内容	規模	実施時期(回数・頻度)
日常清掃	体育館・合宿所及び園内	清掃日誌の仕様のとおりに実施		4～3月 実施
臨時清掃	プールサイド	プールサイド床のポリッシャー掛け等		5～3月 合計11回
	メインアリーナ	メインアリーナ床のポリッシャー掛け等		4～3月 合計11回
有害駆除(蜂の巣)	野幌総合運動公園内	職員により駆除		7/3、7/30、8/18、8/23
				合計4回

(4) 保安管理業務

ア 安全確保

		対象	業務内容	実施期間及び時間	実施日数・回数
日常巡視		公園内	・危険箇所の発見、修理 ・不審者の発見、事故防止、 通報 ・利用者への注意、事故未然 防止	4/29～11/23 9:00～17:00	836回/209日
夜 間 警 備	有人 警備	合宿所	・不法侵入者の取締り ・合宿所受付業務 ・野球場受付業務	12/23～3/31 14:00～10:00	10回/10日
	機械 警備	体育館 合宿所	・警報警備機器を使用したオ ンラインセキュリティシステム により実施	4/1～3/31 17:00～9:00	毎日実施

イ 保障

	対 象	保 障 内 容	期 間
施設賠償保険	施設利用者	・対人補償1名につき3,000万円	4月1日～3月31日
その他	施設利用者(見舞金支給)	・2週間～1ヶ月未満 5,000円 ・1ヶ月以上 10,000円	4月1日～3月31日

ウ 園内発生 of 事故

発生年月日	類型	管理瑕疵 の有無	事故の概要

(5) 施設・設備及び備品等の修繕、補修等の実績

No.	修繕名 (内容)	施工業者名	完了日
1	硬式・軟式野球場グラウンド整備	(株)藤井スポーツ	4月28日
2	No.1ボイラーヘッターバルブ取替修繕	カンエイ実業(株)	4月18日
3	ヤマハ除雪機(YT1280ED)修繕	(株)アマモーターサイクル	4月24日
4	職員出入口ドア建付調整修繕	(有)インテリアアナガオ	4月19日
5	プール浴室タイル修繕	(有)インテリアアナガオ	4月25日
6	硬式野球場雨水管保温材取付修繕	恒完工業(株)	4月26日
7	軟式野球場給水管修繕	(株)龍田工務店	4月29日
8	暖房用電動バルブ取替修繕	カンエイ実業(株)	4月25日
9	電子式スタート音発生装置バッテリー交換	セイコタイムクリエーション(株)	4月27日
10	チェンソー、刈り払い機点検整備修理	(株)アマモーターサイクル	5月19日
11	硬式野球場屋外階段手摺修繕	恒完工業(株)	5月26日
12	ラグビー場スピーカ取付金具更新修繕	アビックラボ(株)	6月13日
13	プール男子シャワー室シャワー漏洩修繕	(株)龍田工務店	6月6日
14	競泳用自動審判計時装置スコアボード、スタート台センサー交換修繕	セイコタイムクリエーション(株)	5月27日
15	乗用芝刈機点検整備	北海機工(株)	6月7日
16	乗用芝刈機点検整備	北海機工(株)	6月18日
17	ジョンディア芝刈機修繕	北海機工(株)	7月4日
18	乗用芝刈機点検整備	北海機工(株)	8月8日
19	メインアリーナ男子更衣室更衣室ドアピポットヒンジ調整修繕	(有)インテリアアナガオ	8月22日
20	軟式野球場観客席出入口取っ手修繕	(有)インテリアアナガオ	8月12日
21	天然芝ホッケー場仮設ハウス修繕	(有)インテリアアナガオ	8月22日
22	硬式野球場1階トイレ配線敷設	恵庭建設(株)	8月12日
23	軟式野球場手洗い器取替修繕	(有)インテリアアナガオ	8月23日
24	天然芝ホッケー場仮設ハウス床修繕	(有)インテリアアナガオ	9月6日
25	硬式野球場身障者トイレ鍵取替修繕	(有)インテリアアナガオ	9月20日
26	硬式野球場倉庫鍵取替修繕	(有)インテリアアナガオ	9月14日
27	硬式野球場給湯管保温カバー取り付け	恵庭建設(株)	9月13日
28	排煙濃度計調査、復旧	カンエイ実業(株)	10月1日
29	オイルメーター取替修繕	カンエイ実業(株)	10月20日
30	硬式野球場風除室ドアフロアーヒンジ修繕	恵庭建設(株)	10月12日

31	硬式野球場雨水枡修繕	恵庭建設(株)	10月13日
32	合宿所暖房配管漏水修繕	カンエイ実業(株)	12月13日
33	ヤマハ除雪機(YT1280ED)点検整備修繕	(株)アマモーターサイクル	12月12日
34	ボイラーバーナーモーター分解整備	カンエイ実業(株)	10月11日
35	テニスコート鉄扉等修繕	恵庭建設(株)	12月8日
36	ヤマハ除雪機(YT1280ED)エンジン不調修繕	(株)アマモーターサイクル	12月19日
37	合宿所東側浴室系統暖房配管修理	カンエイ実業(株)	12月19日
38	ヤマハ除雪機(YT1280ED)エンスト不良修繕	(株)アマモーターサイクル	1月26日
39	BMSデータ調査・修正	ジョンソンコントロールズ(株)	2月13日
40	ヤマハ除雪機(YT1280ED)クローラー外れ修理	(株)アマモーターサイクル	3月7日
41	プール男子シャワー室パーティション柱固定修繕	(有)インテリアナガオ	3月15日
42	真空暖房ポンプチャッキ弁取替修繕	カンエイ実業(株)	3月22日
43	総合体育館玄関照明器具交換修繕	恵庭建設(株)	3月30日
44	総合体育館前階段擁壁補修修繕	恵庭建設(株)	3月30日
45	消防用設備不良箇所修繕	(株)ヤシマ商会	9月20日

2 利用促進業務

(1) 広報活動

月 別	施 設 広 報 活 動	実 績 結 果 の 主 な 事 項
第一・四半期 (4月～6月)	<ul style="list-style-type: none"> ○ 行事予定表の作成、配布(毎月1,200枚)する。 ○ 江別市内及び札幌市内のスポーツ団体に行事予定表及び空き日情報をFAX又は郵送する。 ○ 市内体育施設、近隣JR駅等公共施設に利用案内のPRチラシを配布する。 ○ 一般利用の促進のためPRチラシの新聞折込をする。 ○ 江別市政記者クラブ他報道機関へ施設利用の掲載を依頼する。 ○ HPに行事予定及び利用案内を掲載する。 ○ インスタグラム、ツイッターによる情報公開 	<ul style="list-style-type: none"> ○ 行事予定表、PRチラシ・教室募集チラシの作成配布 空き日情報提供(江別・札幌スポーツ団体、体育施設、JR駅等公共施設) ○ 江別市報道機関への記事掲載、報道依頼 ○ ホームページによる行事予定利用案内の広報 ※ 上記は通年実施事項 ○ 各種教室の開催案内記事の掲載を江別市政記者クラブ、他報道機関へ依頼した。 ○ 平日の利用促進活動を行った。(近隣中学校、高校の部活動での利用よびかけ)
第二・四半期 (7月～9月)	<ul style="list-style-type: none"> ○ 行事予定表の作成、配布(毎月1,000枚)する。 ○ 江別市内及び札幌市内のスポーツ団体に行事予定表及び空き日情報をFAX又は郵送する。 ○ 市内体育施設、近隣JR駅等公共施設に利用案内のPRチラシを配布する。 ○ 江別市政記者クラブ他報道機関へ施設利用の掲載を依頼する。 ○ 近隣の大学、高校、江別市体育館に合宿所の利用促進を行う。 ○ HPに行事予定及び利用案内を掲載する。 ○ インスタグラム、ツイッターによる情報公開 	<ul style="list-style-type: none"> ○ 通年実施事項 ○ 江別市内の学校に施設利用のPR。 ○ 近隣の大学及び高校に合宿所の利用の案内をした。
第三・四半期 (10月～12月)	<ul style="list-style-type: none"> ○ 行事予定表の作成、配布(毎月1,000枚)する。 ○ 江別市内及び札幌市内のスポーツ団体に行事予定表及び空き日情報をFAX又は郵送する。 ○ 市内体育施設、近隣JR駅等公共施設に利用案内のPRチラシを配布する。 ○ 江別市政記者クラブ他報道機関へ施設利用の掲載を依頼する。 ○ HPに行事予定及び利用案内を掲載する。 ○ インスタグラム、ツイッターによる情報公開 ○ 屋外施設クローズの広報を行う。 	<ul style="list-style-type: none"> ○ 通年実施事項 ○ 屋外施設クローズについて、行事予定表、チラシ、HP 掲示板上で周知した。
第四・四半期 (1月～3月)	<ul style="list-style-type: none"> ○ 行事予定表の作成、配布(毎月1,000枚)する。 ○ 江別市内及び札幌市内のスポーツ団体に行事予定表及び空き日情報をFAX又は郵送する。 ○ 市内体育施設、近隣JR駅等公共施設に利用案内のPRチラシを配布する。 ○ 江別市政記者クラブ他報道機関へ施設利用の掲載を依頼する。 ○ HPに行事予定及び利用案内を掲載する。 ○ インスタグラム、ツイッターによる情報公開 	<ul style="list-style-type: none"> ○ 通年実施事項

事業実施の効果

- ① 平日近隣の中学校、高校の部活動が活発に行われた。

(2) 企画事業等

事業名			
	実施時期	参集範囲(人)	事業内容
テニス教室	4～6月 7～9月 10～12月 1～3月	748人	テニスの基礎技術、ゲームの進め方等の指導をしました。
体操・新体操教室	4～6月 7～9月 10～12月 1～3月	1,212人	広いマット上やトランポリンなどを使い、体操を通じて楽しくリズムカルに体力づくりの指導をしました。
ピラティス教室	4～6月 7～9月 10～12月 1～3月	170人	呼吸法による体幹トレーニングで体力アップの基本を指導しました。
ヨガ教室	4～6月 7～9月 10～12月 1～3月	459人	ヨガの呼吸法・ポーズを指導しました。
サッカースクール	4～6月 7～9月 10～12月 1～3月	374人	小学生を対象に、サッカーの基礎を指導しました。
バスケットボール教室	4～6月 7～9月 10～12月 1～3月	1,430人	小学生、中学生を対象にレバンガ北海道より講師を招いて教室を開催しました。
小学生体育教室	4～6月 7～9月 10～12月 1～3月	348人	小学生を対象に、様々な運動をし、体の使い方や、運動神経を発達させる教室を開催しました。
成人水泳教室	4～6月 7～9月 10～12月 3月	891人	水中運動から無理なく4泳法の習得を目指す教室を開催しました。
走り方教室	5月7・8日	177人	小学生が対象で、運動会シーズン前に、走る姿勢、スタートダッシュなど走り方の基本を指導しました。
体文協杯熟年テニス大会	6月21日	100人	熟年テニスクラブと共催で全道テニス大会を行いました。
トランポリン教室	7月	中止	夏休み期間に小学生を対象としたトランポリン教室を実施予定でしたが新型コロナウイルス感染状況から中止しました。

体文協杯ジュニアラグビー選手権大会	7月30・31日 8月6・7日	1,285人	幼稚園児から中学生までを対象にタグラグビー及びラグビー大会を開催しました。
水泳の日兼特別泳力認定会	8月	中止	オリンピックによる水泳教室、模範泳法、トークショー等の開催予定でしたが新型コロナウイルス感染状況から中止しました。
ロビークラフト	8月	中止	公園内の松ぼっくり等を使い、フォトフレームやオブジェクトを作る教室を開催予定でしたが新型コロナウイルス感染状況から中止しました。
陸上教室	10月1日	40人	江別市スポーツ振興財団との共催で江別出身の右代啓祐さんを招いて小学生を体操に陸上教室を開催しました。
体文協杯親睦少年軟式野球大会	10月15・16日	400人	江別市内の少年野球チームを対象に野球大会を開催しました。
新体操教室クリスマス会	12月21日	27人	体操・新体操教室受講生を対象にクリスマスイベントを開催しました。
JR北海道バス冬道走行訓練	1月14日	100人	当施設に唯一のアクセスのある公共交通機関のJR北海道バスと共催し、安全性の向上を目的とした訓練を実施しました。
ジュニア陸上クリニック	2月18日	49人	北翔大学陸上部の監督・コーチ・選手を講師として迎え、江別市内の中学校陸上部を対象にクリニックを実施しました。
ひな作り教室	2月19日	30人	公園内で採取した素材を使って、ひな人形を作るクラフト教室を開催しました。
雪中ラグビー大会	2月	中止	近郊のラグビーチーム(高校生、小中学生)を対象にラグビー大会を開催予定でしたが新型コロナウイルス感染状況から中止しました。
ティボール大会	2月19日	250人	近郊の少年野球チームを対象としたティボール大会を開催しました。
スノーランタン観賞会	2月22日	200人	総合体育館玄関前でスノーランタンを楽しんでもらうイベントを開催しました。

テニス教室ミニ大会	3月27日	13人	テニス教室の最後の行事として、受講生を対象としたミニテニス大会を開催しました。
体操・新体操成果発表会	3月12日	500人	一年間教室で身につけた演技の成果を、保護者の前で発表しました。
合計		8,803人	

事業実施の効果

地域の協力団体との連携により体育と文化事業を実施することができた。

※企画事業の内容や協力団体との協議の結果、中止する事業がありました。

(3) その他の利用促進策

「本年度の活動目標」
 各施設の平日利用の促進を重点的に行う
 1 平日利用の促進を図る(特にプール及びテニスコート)
 2 屋外施設の「冬期間の活用」の検討
 及び自治体開催イベントの情報収集

月別	情報収集活動	実績結果の主な事項
第一・四半期 (4月～6月)	<ul style="list-style-type: none"> ○ 体育協会、各競技団体、学校、サークル、報道機関から情報収集を行う。 ○ 自治体からイベントの情報収集。 	<ul style="list-style-type: none"> ○ 江別・札幌市内のスポーツ団体から、大会開催の情報収集をした。 ※ 通年実施事項。 ○ セラミックアートセンターとの協働事業(掲示板の相互利用)
第二・四半期 (7月～9月)	<ul style="list-style-type: none"> ○ 体育協会、各競技団体、学校、サークル、報道機関から情報収集を行う。 ○ 自治体からイベントの情報収集。 	<ul style="list-style-type: none"> ○ 通年実施事項 ○ セラミックアートセンターとの協働事業(掲示板の相互利用)
第三・四半期 (10月～12月)	<ul style="list-style-type: none"> ○ 体育協会、各競技団体、学校、サークル、報道機関から情報収集を行う。 ○ 自治体からイベントの情報収集。 ○ 令和5年度テニスコートの利用について情報収集し調整会議を実施して、計画書を提出してもらう。 	<ul style="list-style-type: none"> ○ 通年実施事項 ○ 令和5年度の野球場・テニスコート利用について各団体から利用計画書を提出してもらい、調整会議を実施した。 ○ 冬期の体育館利用について登録サークルに空き日の情報を提供し、利用可能日を周知した。 ○ セラミックアートセンターとの協働事業
第四・四半期 (1月～3月)	<ul style="list-style-type: none"> ○ 体育協会、各競技団体、学校、サークル、報道機関から情報収集を行う。 ○ 自治体からイベントの情報収集。 ○ 各競技団体からR5年度体育館、野球場、の利用について情報収集し、調整会議を実施して、計画書を提出してもらう。 ○ プール、ラグビー場、ホッケー場、陸上競技場の利用計画について情報収集し、計画書を提出してもらう。 	<ul style="list-style-type: none"> ○ 通年実施事項 ○ 令和5年度の体育館の利用計画書を関係団体に提出してもらい、調整会議を実施した。 ○ 水泳連盟、スイミングクラブ協会から令和5年度大会開催情報を収集し、利用を要請した。 ○ 屋外施設利用団体へ令和5年度大会開催情報を収集し、継続利用をお願いした。 ○ セラミックアートセンターとの協働事業(掲示板の相互利用)

事業実施の効果

体育館、屋外施設で行われた大会の継続利用を確認

3 利用者サービス向上策

一般施設(利用時間延長等)

道民サービス向上のための方策	実施の効果
<p>① 全部利用 早朝は8時、夜間は21時まで利用時間を延長して大会等に対応した。</p> <p>② 休館日のプール開放 水泳合宿の希望に対応し、休館日もプールを利用してもらった。</p> <p>③ 合宿所利用条件緩和 他施設での大会参加者の受け入れ</p> <p>④ プール・アリーナ・陸上競技場の回数券を発売。 プールについては定期券も発売。</p> <p>⑤ 合宿所のインターネット環境の整備 インターネットのフリースポットの提供</p> <p>⑥ プールに初心者等のためのウォーキング・ チャレンジコースを設定。</p> <p>⑦ テニスコート高校生以下平日半額の料金を設定 ※繁忙期の大会利用を除く</p>	<p>① 大会主催者からは競技運営に余裕が出来たと好評であった。</p> <p>② この対応により新規の合宿が増えてきた。(イメージアップ)</p> <p>③ 近郊に宿泊施設が少ないのでこの取組みは利用者から喜ばれている。今後も利用増を図っていく。</p> <p>④ 回数券は1回分得なので1回券から切替える利用者が多くなっている。多く利用する人は定期券を購入する。</p> <p>⑤ パソコンへのフリー接続が出来て、利用者には大変好評である。</p> <p>⑥ 50m完泳出来ない初心者でもプール施設の利用が出来るようになった。</p> <p>⑦ 平日の部活動等、高校生以下の利用がしやすくなった。</p>

事業名	実施時期	日程	参加者数	事業概要
テニスコート清掃活動	4月	4月23日	38名	テニスコートオープンに向けて職員及びとわの森高校ソフトテニス部の協力による雪割・清掃作業を実施しました。
人工芝ホッケー場清掃作業	4月	4月23日、24日	106名	職員及び北海学園札幌校陸上ホッケー部による清掃作業を実施しました。
陸上競技場清掃活動	4月	4月23日	21名	陸上競技場オープンに向けて職員及び野幌中学校陸上部の協力による雪割・清掃作業を実施しました。
多目的広場清掃業務	4月	4月24日	90名	職員及び札幌少年ラグビースクールの協力により清掃作業を実施しました。
野の花の丘整備	5月～10月	5月14日、18日 6月11日 7月9日 8月20日、25日 10月19日	66名	道庁OBによる野の花の草刈り等の整備を実施しました。

花壇整備	6月	6月6日	31名	職員及び野幌中学校の協力により陸上部員が参加し体育館前の鉢植えを実施しました。
ガーデンフェスタ 北海道2022協賛 会場	6月・7月	6月25日～7月2 日	151名	協賛会場として体育館前広場の花壇の整備とポスター掲示、スタンプラリー、カードとパンフレット配布を行いました。
少年少女のっぼろ 野球まつり	7月	7月10日	420名	北翔大学・江別市少年軟式野球連盟が協力のもと野球経験のない方々から経験者まで参加を募り、スイングスピード測定、北翔大学野球部による野球教室の開催予定でした。
ロビークラフト教室	8月	中止	中止	体育館ロビーを利用してクラフト教室を実施予定でした。
公園内清掃ボラン ティア	9月	9月13日	38人	とわの森三愛高校総合進学コース3年生が「地域とスポーツ」の一環として公園内清掃作業を実施しました。
原始林クロスカント リー大会	9月	9月5日	511人	(一財)江別市スポーツ振興財団と共催で開催予定でした。
テニスコート周辺 清掃ボランティア	11月	11月15日	27名	とわの森三愛高校男子ソフトテニス部によるテニスコート周辺の清掃作業を実施しました。
飛込プール休館 準備ボランティア	12月	12月28日	8名	職員及び札幌アーティスティックスイミングクラブ8名でプールに保温シートを掛け、休館準備を行った。
のっぼろスノーラン ド	3月	3月4日、5日	3,243人	道路の排雪した雪を利用してミニゲレンデを作りそり遊びが行える場所の提供。その他、除雪機の展示等のイベントを実施予定でした。
合計			4,750人	

当該施設の利用状況に関する事項
野幌総合運動公園施設利用状況

利用区分		運営期間	運営日数	利用人数	備考	
プール		4月1日～3月31日 ※【R5.1.4～3.10まで】 66日間休止期間	252日	25,819人	<減免者数> 4,527人	<無料者数> 491人
体育館	メインアリーナ	4月1日～3月31日	308日	35,460人	732人	0人
	サブアリーナ	4月1日～3月31日	309日	12,772人	180人	0人
	小計			48,232人	912人	人
テニスコート		4月29日～11月23日	209日	14,149人	2,225人	—
ホッケー場(天然芝)		6月1日～10月31日	153日	7,052人	0人	—
ホッケー場(人工芝)		4月29日～7月14日 ※改修工事のため7月15日からクローズ	63日	931人	0人	—
ラグビー場		6月18日～10月31日 ※Bコートは芝養生の為クローズ	136日	6,490人	0人	—
硬式野球場		8月1日～10月31日 ※改修工事のため7月31日まで利用休止	92日	11,650人	0人	—
軟式野球場		5月1日～10月31日	184日	11,738人	0人	—
陸上競技場 (インフィールド)		4月29日～11月23日 (芝養生クローズ)	209日	7,591人	175人	3,952人
合宿所		12月23日～3月31日 ※衛生設備及び外壁改修工事のため12月22日まで利用休止	93日	423人	0人	0人
合計				134,075人	7,839人	4,443人

※無料者数及び減免者数は、利用人数の内数である。

その他利用状況

利用区分	利用人数
研修室A・B	2,383人
プレイルームA・B	1,406人
視察・見学・遠足	40人
多目的広場	23,062人
入園者	88,602人
遠路・園地	8,856人
合計	124,349人

企画事業等状況

事業名	実施時期	参集範囲(人)
テニス教室	4～3月	748人
小中学生体操・ 新体操教室	4～3月	1,212人
ヨガ教室	4～3月	459人
ピラティス教室	4～3月	170人
サッカースクール	4～3月	374人
バスケットボール教室	4～3月	1,430人
小学生体育教室	4～3月	348人
成人水泳教室	4～12月・3月	891人
走り方教室	5月	177人
第10回体文協杯全道熟年テニス大会	6月	100人
第16回体文協杯北海道ジュニアラグビー選 手権大会	7～8月	1,285人
2022水泳の日兼特別泳力認定会	8月	中止
ジュニア陸上教室	10月	40人
ジュニア陸上クリニック	10月	中止
体文協杯親睦少年軟式野球大会	10月	400人
新体操教室クリスマス教室	12月	27人

JR北海道バス冬道走行訓練	1月	100人
雪中ラグビー大会	2月	中止
ジュニア陸上クリニック	2月	49人
テニスボール大会	2月	250人
松ぼっくりひな作り教室	2月	30人
スノーランタン観賞会	2月	200人
小中学生体操・新体操 教室成果発表会	3月	500人
テニス教室ミニ大会	3月	13人
合計		8,803人

事業実施の効果

・スノーランドでは、延べ3,234名の地域の方が来場し当施設を知っていただく機会となりました
 ※企画事業の内容や協力団体との協議の結果、中止する事業がありました。

別紙 2



利用料金の収入の実績に関する事項

利用区分		利用人数	金額
プール		25,819人	9,426,310円
体育館	メインアリーナ	35,460人	7,553,460円
	サブアリーナ	12,772人	2,732,920円
	小計	48,232人	10,286,380円
テニスコート		14,149人	8,909,870円
ホッケー場(天然芝)		7,052人	766,010円
ホッケー場(人工芝)		931人	286,040円
ラグビー場		6,490人	535,680円
硬式野球場		11,650人	1,049,540円
軟式野球場		11,738人	1,322,800円
陸上競技場		7,591人	678,260円
合宿所		423人	1,290,840円
合計		134,075人	34,551,730円

令和4年度 野幌総合運動公園利用者数の見込み及び実績対比表

【有料施設】	区分	月												合計
		4月	5月	6月	7月	8月	9月	10月	11月	12月	1月	2月	3月	
メインアリーナ	利用数 (人)	3,000	7,000	3,800	2,400	2,400	2,600	1,800	3,000	3,800	200	1,500	33,000	
	うち減免者	2,300	2,820	1,899	4,980	2,110	6,342	2,680	2,110	3,950	2,110	2,053	35,450	
	うち無料者	206	0	0	320	0	0	0	46	33	40	67	732	
サブアリーナ	収入 (円)	1,073,310	574,080	456,660	517,020	199,030	654,360	737,560	712,160	923,250	617,080	443,660	7,553,460	
	利用数 (人)	1,000	1,400	1,000	1,000	1,000	1,000	1,400	1,000	1,300	1,000	1,000	7,553,460	
	うち減免者	80	0	0	100	0	0	0	0	862	994	801	12,772	
プール	収入 (円)	452,380	183,620	128,600	100,100	64,700	255,710	118,500	345,930	308,560	257,000	247,200	2,732,920	
	利用数 (人)	1,200	2,600	4,100	3,700	2,400	2,400	1,000	2,100	1,400	600	2,000	22,900	
	うち減免者	1,727	3,689	3,985	7,855	1,795	1,795	1,212	1,167	1,054	600	1,448	25,819	
テニスコート	収入 (円)	639,700	1,357,120	1,745,060	1,994,410	999,680	393,180	318,180	502,520	721,000	340,600	414,860	9,426,310	
	利用数 (人)	100	2,900	1,500	2,600	3,400	2,300	1,600	100	200	0	0	14,500	
	うち減免者	241	1,241	3,133	1,933	1,860	2,186	905	905	0	0	0	14,149	
陸上競技場	収入 (円)	201,480	696,900	1,084,680	2,489,520	1,506,150	1,271,850	1,402,080	286,810	△ 27,560	△ 1,040	0	8,909,870	
	利用数 (人)	200	2,000	2,000	2,200	2,200	1,700	6,800	200	200	0	0	17,300	
	うち減免者	150	6	1,585	1,082	866	961	439	211	0	0	0	7,591	
硬式野球場	収入 (円)	11,680	121,800	117,320	122,360	101,440	109,660	52,880	41,120	0	0	0	678,260	
	利用数 (人)	0	0	0	0	3,200	3,700	3,200	3,200	0	0	0	10,100	
	うち減免者	0	0	0	0	4,320	6,060	1,270	0	0	0	0	11,650	
軟式野球場	収入 (円)	0	0	0	0	439,590	411,950	198,000	0	0	0	0	1,049,540	
	利用数 (人)	0	3,800	2,000	1,400	1,600	3,500	3,000	200	0	0	0	15,500	
	うち減免者	0	2,410	1,740	1,712	2,276	2,560	1,040	0	0	0	0	11,738	
ラグビー場	収入 (円)	0	216,000	282,000	198,000	231,300	214,000	211,500	0	0	0	0	1,322,800	
	利用数 (人)	0	300	300	300	300	300	300	0	0	0	0	1,500	
	うち減免者	0	460	2,200	865	2,045	920	0	0	0	0	0	6,490	
人工芝サッカー場	収入 (円)	0	69,440	143,840	89,280	89,280	148,800	84,320	0	0	0	0	535,680	
	利用数 (人)	300	900	500	600	600	500	450	150	0	0	0	4,000	
	うち減免者	112	523	289	7	0	0	0	0	0	0	0	931	
天然芝サッカー場	収入 (円)	39,600	171,600	105,600	5,280	0	△ 29,920	0	△ 6,120	0	0	0	766,010	
	利用数 (人)	0	400	400	400	400	400	400	0	0	0	0	2,860,040	
	うち減免者	0	1,260	1,612	940	1,340	1,900	0	0	0	0	0	2,000	
合宿所	収入 (円)	0	0	0	0	0	0	0	0	0	0	0	7,052	
	利用数 (人)	0	0	0	0	0	0	0	0	0	0	0	0	
	うち減免者	0	0	0	0	0	0	0	0	0	0	0	0	
合計	収入 (円)	2,418,150	3,321,120	4,110,700	5,776,370	3,741,860	3,610,980	3,239,670	1,881,760	1,925,240	2,493,800	690,860	34,551,730	
	利用数 (人)	5,800	20,600	16,500	14,600	18,110	19,080	20,170	7,050	7,100	1,600	2,560	138,050	
	うち減免者	6,185	14,685	15,101	22,131	15,722	25,470	11,647	5,557	5,866	4,124	2,854	134,075	

注 利用者数の欄の上段には毎次業務計画書で計画した値を記入し、下段には各月の実績値を記入する。

【無料施設】

区	分	4月	5月	6月	7月	8月	9月	10月	11月	12月	1月	2月	3月	合計
研 修 室 A・B	利用者数(人)	140	520	430	520	400	320	300	290	280	190	60	220	3,670
		165	110	195	260	365	200	205	230	93	120	130	310	2,383
プレイルームA・B	利用者数(人)	30	250	170	350	150	170	210	200	80	90	30	100	1,830
		215	141	121	240	150	130	120	63	79	0	40	107	1,406
強 祭・見 学・遠 足	利用者数(人)	0	0	100	0	0	0	0	0	0	0	0	0	100
		0	0	0	0	0	0	40	0	0	0	0	0	40
多 目 的 広 場	利用者数(人)	220	2,800	1,900	2,600	700	3,000	3,000	500	0	0	0	0	14,720
		53	4,913	3,273	5,474	3,464	3,274	2,518	88	0	0	0	0	23,062
入 園 者	利用者数(人)	1,700	13,500	9,000	16,500	19,500	19,500	17,200	4,700	0	0	0	0	101,600
		1,405	12,418	13,451	17,547	13,629	15,007	12,130	3,015	0	0	0	0	86,602
園 路・園 地	利用者数(人)	0	500	0	0	0	500	0	0	0	0	0	0	1,000
		140	1,241	1,345	1,754	1,362	1,500	1,213	301	0	0	0	0	8,856
合 計	利用者数(人)	2,090	17,570	11,600	19,970	20,750	23,450	20,710	5,690	360	280	90	320	129,920
		1,978	18,823	18,390	25,275	18,970	20,111	16,226	3,697	172	120	170	417	124,349

注 利用者数の欄の上段には早次業務計画で計画した値を記入し、下段には各月の実績値を記入すること。



別紙 3



令和4年度負担金等収支状況

野幌総合運動公園

(単位 千円)

区分	月												計	摘要		
	4	5	6	7	8	9	10	11	12	1	2	3				
収入	經常収入	118,115	9,712	6,255	6,695	20,304	7,822	7,554	23,782	2,759	2,659	26,684	1,544	2,345	118,115	
	利用料収入	56,867	3,588	6,255	6,695	18,025	3,742	3,611	22,295	1,882	1,925	26,995	691	17,875	113,015	
	負担金収入	61,248	2,418	3,321	4,111	5,776	3,742	3,611	3,240	1,882	1,882	2,494	691	2,345	56,867	
	その他負担金収入	0	6,124	0	0	12,249	0	0	18,374	0	0	24,501	0	0	61,248	
		0	0	0	0	12,249	0	0	19,055	0	0	24,501	0	7,764	69,683	①-1
その他収入	5,940	403	605	305	652	761	566	566	23,782	453	623	309	402	294	5,940	
支出	企画事業等	5,939	425	288	497	191	884	197	451	199	221	235	328	134	4,030	
	普及事業収入	5,079	403	605	305	652	761	566	566	453	623	309	402	294	5,079	
	収益事業収入	860	385	535	224	634	666	530	469	368	552	240	343	233	5,079	
		425	288	497	191	884	197	451	199	221	221	235	328	134	4,030	
		0	18	70	81	98	95	56	97	408	179	218	193	304	126	3,794
預金利息	1	0	0	0	0	0	0	0	0	0	0	0	0	1	1	
計	124,055	10,115	6,860	7,000	20,936	8,583	8,140	24,348	3,212	3,262	26,993	1,946	2,640	124,055		
支出	人件費	33,460	2,787	2,787	2,787	2,787	2,787	2,787	2,787	2,787	2,787	2,787	2,787	2,803	33,460	
	管理費	84,655	1,107	8,982	8,050	6,268	7,121	5,785	6,563	6,845	6,773	7,180	4,664	15,317	84,655	
	管理費(その他経費)	0	2,191	9,095	10,353	6,327	12,301	7,103	8,340	11,726	10,317	11,315	7,091	23,864	120,023	B
		0	0	0	0	0	0	0	0	0	0	0	0	0	0	
		0	0	0	0	0	0	0	0	0	0	0	0	0	8,770	8,770
企画事業等	5,940	180	375	434	412	779	622	387	473	492	401	429	946	5,940		
企画事業経費	4,390	30	203	245	313	578	221	358	148	200	143	180	1,356	3,975		
協会運営経費	1,550	52	247	306	284	651	494	269	365	364	273	301	804	4,390		
計	124,055	4,074	12,144	11,271	9,467	10,687	9,194	9,747	10,105	10,652	10,368	7,880	19,066	124,055		
当月分	4,351	△ 8,634	△ 9,082	△ 8,596	△ 11,224	△ 6,482	△ 11,009	△ 12,745	△ 11,301	12,060	△ 9,708	△ 16,426	0	0		
累計	4,351	△ 4,283	△ 13,365	△ 4,769	△ 15,993	△ 22,475	△ 11,468	△ 24,211	△ 35,512	△ 23,452	△ 33,160	△ 52,197	△ 52,197	0		

令和4年度 野幌総合運動公園収支に関する内訳

(単位;円)

区分・科目	実績額	備 考
【収入の部】		
利用料金収入	34,551,730	①
負担金収入	69,693,000	②-1
その他負担金収入	8,770,300	②-2
合 計	113,015,030	

(単位;円)

区分・科目	実績額	備 考
【支出の部】		
人件費	36,494,008	A
給料手当支出	31,342,429	
福利厚生費支出	5,151,579	
管理費	128,793,423	B+C
臨時雇賃金支出	7,469,792	
会議費支出	0	
通信運搬費支出	365,652	
消耗什器備品費支出	0	
消耗品費支出	3,729,497	
修繕費支出	6,721,979	
その他修繕費支出	8,770,300	
印刷製本費支出	0	
燃料費支出	19,687,454	
光熱水費支出	29,168,384	
賃借料支出	983,695	
保険料支出	338,040	
租税公課支出	0	
委託費支出	42,926,487	
原材料費支出	0	
雑役務費支出	2,533,377	
減価償却費支出	264,666	
法人税、住民税及び事業所税支出	5,834,100	
合 計	165,287,431	

企画事業等

(単位;円)

区分・科目	実績額	備考
【収入の部】		
企画事業等事業収入		
事業収入	3,793,807	③
スポーツ普及事業収入	3,754,807	
生活文化向上事業収入	39,000	
収益事業等収入	256,109	④
物品販売事業収入	81,550	
売上納付料収入	174,559	
合計	4,049,916	

(単位;円)

区分・科目	実績額	備考
【支出の部】		
企画事業等支出	3,974,957	
スポーツ普及事業費支出	3,835,766	D
報償費支出	49,995	
会議費支出	63,109	
通信運搬費支出	98,267	
消耗品費支出	642,316	
修繕費支出	0	
印刷製本費支出	0	
燃料費支出	224,455	
光熱水費支出	325,441	
賃借料支出	200,000	
保険料支出	22,680	
諸謝金支出	1,772,210	
雑役務費支出	174,794	
減価償却費支出	262,499	
生活文化向上事業費支出	80,166	E
会議費支出	0	
消耗品費支出	8,676	
諸謝金支出	4,500	
修繕費支出	66,990	
雑役務費支出	0	
物品販売事業費支出	59,025	F
消耗品費支出	58,200	
雑役務費支出	825	
合計	3,974,957	



別紙 4



4 管理の目標の達成状況に関する事項

別紙3

達成目標及び業績指標		R4目標値	第1四半期	第2四半期	第3四半期	第4四半期	累 計
利用促進	公園利用者数の増員	252.5千人	77,021人	130,426人	44,997人	14,783人	267,227人
	達成率		30.5%	51.6%	17.8%	5.8%	105.7%
	運動施設等有料施設の利用者数の現状維持[年間130千人以上]	130千人	35,971人	63,323人	23,070人	11,711人	134,075人
	達成率		27.7%	48.7%	17.7%	9%	103.1%
安全かつ快適な利用環境の提供	安全性の確保 [日常的な巡回・安全指導を効果的に実施し、利用者による事故発生件数を年間0件とする。]	0件	0件	0件	0件	1件	1件
	達成率		100%	100%	100%	0%	0%
	職員資質の向上[安全管理・サービス向上に関する研修会を年2回以上実施する。]	2回	2回	1回	1回	0回	4回
	達成率		100%	50%	50%	0%	200%
住民等との協働推進	公園業務に対する地域住民との協働を推進する。[年間延べ参加者数2,200人以上]	2,200人	319人	1,147人	41人	3,234人	4,741人
	達成率		14.5%	52.1%	1.9%	147%	215.5%
利用者満足度の向上	利用者満足度の向上[指定管理業務に関する満足度調査で満足と回答した利用者の割合を70%以上確保する。]	70%	—	—	61.3%	—	—
	達成率		—	—	—	—	—
参考業績指標	公園の利用促進のための自主事業の充実[年間開催事業数28事業以上]	28事業	16事業	7事業	3事業	7事業	33事業
	達成率		57.1%	25%	10.7%	25%	117.8%



(別記様式1)

利用料金の設定について

施設名	北海道立野幌総合運動公園
所管課名	建設部まちづくり局都市環境課
指定管理者名	(一財)北海道体育文化協会

1 施設利用者に利用料金をご負担いただく考え方

道が設置する施設の利用料金等は、施設を利用する特定の者が利益を受けるという点に着目し、その施設の維持管理に必要な経費（人件費、施設維持費等）の全部又は一部を利用者にご負担いただいております。

2 利用料金等の算出方法

- 施設の維持管理に必要な経費のうち、利用者にご負担いただく経費（フルコスト）を算出し、利用実績に基づき利用者1人当たりの単価（フルコスト単価）を算出します。
- 上記フルコスト単価を算出した結果、利用者負担が急激に増加する場合には、激変緩和措置を講じています。
激変緩和措置により減額された単価が条例に規定された単価（条例単価）となります。
- 指定管理者制度を導入している施設については、条例単価を上限額として指定管理者が知事の承認の下、利用者から徴収する利用料金（又は使用料）を設定しております。
多くの利用料金（又は使用料）は、指定管理者の経営努力等により条例単価より安価に設定されています。

【イメージ】

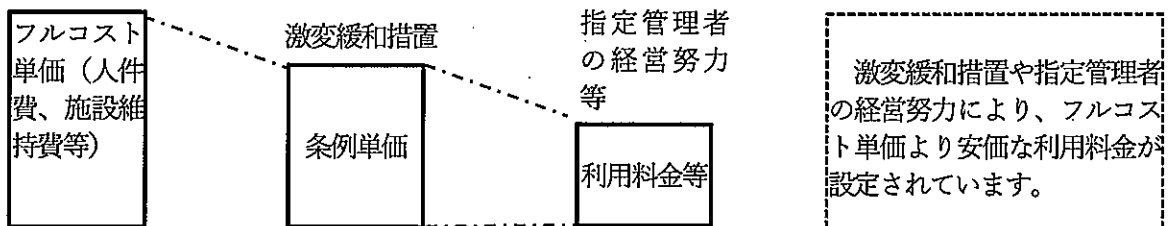

3 利用料金について

(1) 各種運動施設

フルコスト		
人件費	33,831	千円
諸経費	16,211	千円
施設維持費	118,293	千円
減価償却費	73,727	千円
支払利息	3,453	千円
その他	0	千円
合計	245,515	千円

区分		フルコスト単価	条例単価	利用料金
ホッケー場	人工芝	8,300円	6,550円	2,640円
	天然芝	7,760円	4,710円	2,480円
ラグビー場		7,760円	4,710円	2,480円
プール	個人18歳以上(2時間以内)	2,250円	2,250円	620円
	個人18歳以上(2時間超)	1,130円	1,130円	330円
テニスコート		4,510円	4,510円	1,380円
メインアリーナ		20,030円	12,310円	6,100円
サブアリーナ		7,650円	4,710円	2,340円
軟式球場		6,860円	4,930円	2,000円
硬式球場		107,910円	52,310円	32,890円
陸上競技場		1,150円	1,150円	320円
合宿所		11,190円	8,050円	3,560円

※各施設ごとに多数の単価が設定されているため、代表単価のみ記載する

